朝鮮日報 朝刊 本紙朝夕刊十二面

社說

朝鮮鑛業振興會社令

一

朝鮮의 鑛産資源이 豐富한것은 다시금 이곳에서 喋喋할必要도 없는 周知의 事實이다. 오직 開發되는것은 開發의 資本과 技術과 및 保護助長의 政策如何이 달리어있는것이다. 그런데 昨二十一日에 朝鮮鑛業振興會社令이 公布되어서 오랫동안 懸案으로 있던問題가 解決의 緒에 就하게 된것은 實로 [illegible] 朝鮮鑛業政策史로 보아도 一新紀元을 劃한것이라고 아니할수가 없는것이다.

二

朝鮮鑛業振興會社令의 內容을 보면 資本金을 一千萬圓으로 하고 金鑛及 砂金鑛을 除外한 一般重要鑛物資源의 開發을 促進하고 또 그에 必要한 事業을 經營함으로써 目的을 삼고 또 이會社의 特權으로는 拂込資本金의 五倍까지 社債를 發行할수있는點이다. 그리고 이會社는 [illegible] 以外의 重要鑛物의 探掘을 目的으로하는 鑛業、重要鑛物의 鑛床調査、重要鑛物을 目的하는 鑛業에 對한 技術에關한 指導、重要鑛物의 賣買 又는 斡旋、重要鑛物을 目的하는 鑛業에必要한 器具 機械 材料又는 設備의 賣買、重要鑛物을 目的하는 鑛業 又는 製鍊業에 對한 資金의 融通又는 投資、其他 此에附隨된 業務를 그營業項目으로 하였다. 따라서 이會社의 活動範圍는 매우 廣汎한 것이라고 아니할수가 없다.

三

朝鮮의 特種鑛物中 망구스텐 水鉛 雲母 螢石 黑鉛等 鑛物은 時局에 가장 必要한것이오 또各種에 多量으로 埋藏되어있고 鐵 鉛 亞鉛等 內國消費에 巨大한 不足을 느끼는 鑛物도 적지아니케 埋藏되어있다. 그러면도 不拘하고 此等鑛物에 對한 智識技術의 不足과 및資金의 關係로 因하여 開發이 잘되지못하고 있는것이다. 勿論 總督府에서는 此等鑛山의 業者에對하여 相當 增産督勵를 게을리하지 아니하였지만 資本的으로 技術的으로 指導援助는 困難한 現狀이다. 그러므로 今回에 朝鮮鑛業振興會社가 設立되어서 資本的으로 技術的으로 業者를 指導誘導하여 간다면 此等重要鑛物의 增産에對하여 飛躍的 進展을 期待할수가 있는것이다. 더욱이 國際情勢가 緊迫되어서 從來外國에서 輸入만을기다리던 鑛物도 朝鮮에서 增産을 하여 補充하게되는것이므로 [illegible] 아니하면 안될일이다.

四

金融資本 國策的使命을 가지고 現在活動하고있는 日本産金振興株式會社 朝鮮支社의 活動과 並行하여 이 朝鮮鑛業振興會社의 活動은 朝鮮鑛産資源의 開發에 있어 重大한 使命을 가지는 만큼 國策的存在인 同時에 이 會社가 今後朝鮮鑛業의 指導的機關으로서 鑛山의經營、鑛産物賣買、投資、鑛床調査等各方面에있어서 重大한 使命을 잘遂行한다면 鑛業朝鮮의 面目을 一新케할것을 可히볼수있다. 一般業者도 積極的으로 이런機關을 利用하여서 自己의利益을 增進하는同時에 國家의意圖를 達成하는데 邁進하기를 바라는바이다.

寶安附近上陸部隊 要衝○○으로進擊
香港으로부터의援蔣路遮斷

【廣東二十二日發同盟】二十二日正午에는 어느듯 寶安附近에서 果敢한敵前上陸을 敢行한 我諸部隊는 重要據點○○附近에 主力의集結을 完了하고 殘敵을 掃蕩하며 [illegible] 破竹의 勢로써 國境線一帶에 [illegible] 下에百三十度를 넘는炎熱을 무릅쓰고 英支國境北側에따라 東進하여午前十一時에는 砂頭圩(寶安東方十三키로)를 攻略한後다시 猛進中이다

【赤灣二十二日發同盟】二十二日未明寶安에上陸한 我部隊는 英租借地北側地區의 英支國境線附近의 要衝赤灣에 南北兩面으로부터 奇襲上陸을敢行하여 無數한敵의 屍體를 遺棄하고 十二月까지 [illegible] 時에 我陸海主力部隊는 更히 國境線에 沿하여 東進又東進을 [illegible]

【廣東二十二日發同盟】南支軍 [illegible] 今回 英國을 [illegible] 敵의 抗日援蔣路線 [illegible]

援蔣行爲根絶
南支作戰의 意義

【廣東二十二日發同盟】我精鋭가 突然上陸作戰을 開始한寶安의廣東東南方約百粁珠江의 入口에處하여 英領九龍半島를 扼하며英國境에 沿하여 東西에 걸친敵性路線의 據點이다 이路線을 東進하여廣九鐵道를 지나는地點에深圳이있다深圳은廣九線支那側最後의驛으로人口約二千、國境線에 [illegible]

寶安奇襲上陸에
荒鷲部隊協力

【南支○○基地二十二日發同盟】我南支陸鷲石川、鈴木兩部隊는 [illegible] 一帶를 猛爆하여 寶安東方 主力部隊는 同一時三十分 英支國境線에 接하는 赤灣에上陸直時東方으로 進擊을開始

襄西作戰으로
蔣軍打擊甚大

【南京二十一日發同盟】今次我襄西作戰에依하여 抗日戰中堅陣을 [illegible] 重慶防備의第一線을 [illegible]

一、全兵力은 二百五十個師約三百萬으로 [illegible]

一、裝備는 [illegible]

波蘭政府
倫敦으로移轉

【倫敦廿一日發同盟】波蘭政府는 [illegible] 倫敦에移轉하게되었는데 [illegible]

可笑러운蔣介石
南昌攻擊을命令
我軍、各處에서敵을誘導殲滅

【漢口二十二日發同盟】[illegible] 蔣介石은 再次南昌攻擊의 命令을 [illegible]

一、昨二十一日早朝南昌南方約三十二키로의 文昌附近에서 [illegible]

一、二十一日夕刻谷山、京村(南昌南方四十키로)에 [illegible]

夜命珠、晴嵐坡奪取

【○○二十二日發同盟】[illegible]

佛印에派遣할
檢查員構成方針等協議

【東京電話同盟】佛印의 援蔣行爲禁絶에 關한 [illegible] 檢查員 派遣 [illegible]

一、檢查員은 [illegible]

一、派遣場所는 [illegible]

一、派遣人數는 [illegible]

佛地中海艦隊
抗戰을繼續乎

【아테네二十一日發同盟】[illegible]

休戰會場의
歷史的展望車

【伯林二十一日發同盟】[illegible] 一九一八年十一月十一日 [illegible]

獨逸空軍大編隊
英全土를大空襲

【倫敦廿一日發同盟】[illegible] 二十一日夜 突然英全土에 大空襲 [illegible] 邦人六十五名 [illegible]

邦人六十五名
倫敦을撤退

【倫敦二十一日發同盟】危機가 刻刻으로 [illegible]

英空軍爆擊隊
伊太利飛機工場空爆

【倫敦二十一日發同盟】英空軍當局發表 [illegible] 伊太利의 [illegible]

一國一黨制
羅國도實施

【부카레스트二十一日發同盟】[illegible]

佛國務會議
休戰條件協議

【보르도二十一日發同盟】[illegible]

獨希貿易協定成立

【아테네二十一日發同盟】[illegible]

伯林에空襲警報

【伯林二十二日發同盟】[illegible]

日滿伊三國間
經濟協定調印

【羅馬二十一日發同盟】日滿伊三國間 [illegible]

慶賀不堪
外務情報部長談

【東京電話同盟】[illegible]

滿洲國皇帝
軍艦日向에御乘艦
軍官民奉送裡大連港御發航

【大連二十二日發同盟】滿洲國皇帝陛下께옵서는 第二回 御訪日의 [illegible] 二十二日 [illegible] 御召艦『日向』으로 [illegible] 午後五時五十五分 [illegible]

天皇陛下
東京驛에御出迎
滿洲國皇帝御入京節次吩咐

【東京電話同盟】天皇陛下께옵서는 滿洲國 皇帝陛下의 [illegible]

▲六月二十六日 東京驛行幸、午前十一時十分 宮城御出門、御出迎、同十一時四十一分 東京驛着 御還幸

▲同日 赤坂離宮行幸、午後三時三十分 宮城御出門、御答訪 同三時五十五分 赤坂離宮發御還幸

▲七月一日 赤坂離宮行幸、午後二時三十分 宮城御出門、御答訪、同二時五十五分 赤坂離宮發御還幸

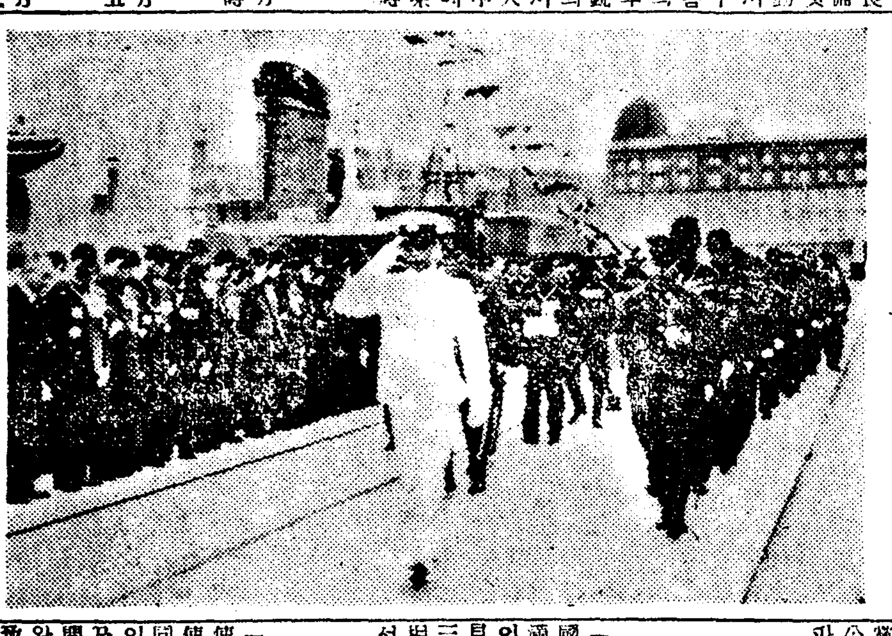

大連埠頭에서 供奉艦朝潮에 御乘艦하옵시는 皇帝陛下 (大連奉天間夜間空輸、奉天京城間電送)

人事·集會

廣告

蛇の目ミシン
裁縫하기쉬운미싱 사기조흔月賦
帝國ミシン株式會社朝鮮總中央店 京城府本町二丁目八十五番地 直營分店全鮮七十個所

中央公論 夏季特大號 特價 一円二十戔

東洋の社會的構成と日支の將來 檢討會
★出席者=橘樸・細川嘉六・平野義太郎・尾崎秀實

新黨運動の展開
現代政治と新黨の任務……內田繁隆
擧國政黨と政治再編成……細川隆元
新黨運動顚末覺書……白木正之

戰爭は經濟秩序を如何に變革するか……ウインシュウ
機雷物語……タフレル
詩……菊岡久利
俳句……川端茅舍・大場泉郞
短歌……釋迢空・岡野直七郞
(特輯)近衛新黨の評價 街の人物評論 橋本欣五郞・松岡洋右・宇野浩二

戰亂擴大と介入不介入の限界
事變處理の視角から……平貞藏
戰爭の擴大と第三國貿易……土屋清
蘭印周邊の諸條件……山田文雄
地中海の島々……中村恒夫
國防と再生産過程……武村忠雄

科學への用意 末川博
事變處理への考察……田知花信量
新觀念の軍と舊觀念の軍……齋藤忠
ヨーロッパ革命……ローゼンベルク
機略と勇斷……岡田忠彥
オロス第五部隊……ストウ
芝居ざんげざんげ……坪內士行
映畫「民族の祭典」をめぐりて……蘆原英了
公司と買辦 內山完造
口繪・川合玉堂

伊の參戰と國際渦紋 蠟山芳郞
奧地支那の農民問題(抗戰力)……石川正義
南進の據點臺灣……關口泰
ソ聯自然科學界の展望……八杉龍一
汪兆銘と陳璧君……田中忠夫

戰時下金融論 經濟問題研究會

健忘抄……淡路圓治郞
投網いろいろ……伊藤眞一
植木や半さんと佃の鰯賣り……長谷川時雨
棋客榮華物語……佐藤垢石

重臣と木戶 岩淵辰雄

維新前史概觀 明治維新研究 經濟篇第一回 土屋喬雄
文學感動の根源・窪川鶴次郞 文學の三十年・宇野浩二
知識階級の政治的關心……中島健藏
橫山大觀(本朝画人傳) 村松梢風

(小說)指導物語 上田廣
(小說)牧の身邊 日比野士朗
(小說)雨後 火野葦平
事變後一年、曾て戰線を驅驅し幾多のすぐれた戰爭文學を發した作家の眼に銃後は如何に映ったか? 各々獨自の立場を以て銃後を描き出した傑作小說三人集。戰時文學の新しき指標。

買出票運用에 異變 不正買米者二千戶

府에서 各警察署의 後援어더 驚異的事實摘發

戰時下府民으로서 不謹愼한 態度

경성에 식량구매표제도가 실시된이래 벌서한달이 가량이나 지낫거니와 쌀은대체로 충분히 나가고잇슴에도 불구하고 쌀배급은 여전히 여의치못한 느낌이잇슴으로 경성부에서는 지난 시월 식량이 풍족하믈 허비하여 …

各署管內別	買出票配給을 받은 家庭	단독 배급과 買出票를 一枚 받은 家庭	買出票만 받은 家庭
▲本町署	六九戶	三六九戶	一
▲西大門署	八五戶	一六三戶	一
▲東大門署	二一戶	一〇九戶	一
▲鍾路署	一四五戶	一四〇戶	二戶
▲龍山署	一九二戶	三三四戶	一
▲永登浦署	一四四戶	二一七戶	六戶
▲合計	七四六戶	二三二戶	一七戶

侵入한强盜에게 拳銃을發射威嚇

本町署에서는聽而不聞態度

권총을 난사한 사건이 해결되어 부고 도망하여 이것을 피해자 모리 …

被害者毛利氏 談

繫船專門窃盜

百萬圓石油密賣한 卅七名昨日送局

經濟警察생긴後最初의大事件

商店에 窃盜

日曜講話

櫻井町에 火災

二戶全燒·二戶半燒

(사진은 화재현장)

嬰兒屍遺棄

迷信의所致로判明

少年쓰리團逮捕

京城仁川開城中心의 府郡뿔러새로結成

京畿道綿布配給圓滑圖謀策

경기도에서는 이번 광목(廣木) 배급통제를 하면서 …

暴利行爲取締 規則을改正

商工省令으로廿四日公布

【東京電話同盟】상공성에서는 이번에 폭리행위취체규칙을 개정하여 …

龍山署의留置場 脫出犯全部逮捕

東電從業員組合 解消코 産報加入

麥自由買賣禁止코 指定販賣制實施

洪城郡서 食糧確保强化

스포-츠

府民體育大會

皇紀二千六百年奉祝

(第一日)

2—1 熱戰끄테延專軍勝捷

蹴球

普成 1 (1—0, 0—0) 0 中東

延專 2 (1—1, 1—0) 1 普專

鐵道 5 (5—0, 0—0) 0 써커

卓球

單複式에同德全勝

拳鬪

野球

中央軍이快勝

中央 0 0 1 3 0 0 0 2 2 A
京商 0 0 0 1 0 0 0 0 0 0
1—6A

籠球

水泳

硬式庭球

軟式庭球

德府宋、木室組優勝

排球

女醫專、第二優勝

軟式野球

東京大學野球 早大車에再勝

明治慶應立敎同率

運動界人事·集會

今日의運動

天氣……晴曇

痰と咳に コフシロップ COUGH SYRUP

ベビー散 小兒의第一설사와消化不良에 … 京城·清津 新井藥房

●돈버는機械 ▲氷削機 ▲角型回轉滿頭機 ▲手廻製粉機 城野製作所

朴齒科 院長 朴扶文 金榮祚

强性强精 早漏 淋疾梅毒藥 五積六聚 無効返金 간질 문둥병 滿蒙特産物商會

百補丸은 世界的强壯劑로 判定!

警報! 夏節엔 健康이 危險

●豫防과治療에 百補丸을 쓰라!

一、夏節이되면 肉體와精神이 疲勞하여 衰弱體는危險에 빠지게되고 健康體는虛弱하여집니다

二、肉體的疲勞 精神的疲勞를 防止하며 健康한몸이되려면 抗病力을길러야됩니다

三、抗病力이라는것은 胃腸이 튼튼하여飮食物을 잘消化시키고 또 血液과 精氣의循環이 活潑하여 百病의侵入을 擊退시키는힘입니다

●補藥의選擇

四、補藥中에는 一時的若干의 刺戟으로消化機能을衝動시키어 多少消化가 잘되게하는 藥이잇스며 又는腎臟을 刺戟하야虛陽을生케하는事有하나 이런藥은 도리어危險합니다 服藥을中止하면服藥前보담 오히려 症勢를惡化시킵니다

五、故로服藥하시려면 根本的으로 身體組織을 뿌리채휘둘추어 病根을 샅샅치터러버리고四肢百體에 新活力을 주며五臟六腑에 霹靂的革命作用을이르키는百補丸을쓰시요

●百補丸은임이

六、世界的强壯劑로判定되여 南洲支那는 勿論歐米各國에서 注文이逕至하며朝野名士의實驗濟保證品임으로藥效의卓越함은事實이確實합니다

七、此藥彼藥을惑服하는것은金錢의浪費요 病勢의助長이오니 服用家全部가證明하는百補丸을곳쓰시요 ●期必코健康하여집니다

百補丸

藥價 百補丸一劑拾圓 婦人百補丸一劑七圓 少年百補丸一劑五圓 無代進呈 어느것이나三劑以上共同注文하시면周旋人게一劑無料進呈

金게納無料進呈 朝鮮日報讀者優待券

一、夏節이되면 진저리나는학질이大流行합니다。
二、그러나今年은 학질에百發百中하는名藥인 金게納靈品이 어느藥房에나 업서서困難합니다。
三、本社는夏節의 百補丸愛用家를爲하여 極僅少한金게納을 無料進呈합니다。
四、六月末日까지百補丸注文하면서 優待券添付하는人士께金게納一圓分無料進呈합니다。
五、金게納品切時는婦人百補丸一圓分代送함
(品切前에速히注文하시압)

자랑하는百補丸의效力

一、氣血이俱衰하여 貧血이되고 形容이창백하고全身이衰弱하고
二、性慾이衰하고 手足과下초가冷하고 腰節腰痛으로고생하는분
三、口味가업고 消化不良과제증으로고생하는분
四、肺가弱하여 元氣와 活氣가업고 허리가아프고
五、神經이 衰弱하여 머리가 무겁고 精神이흐리고記憶力이不足한분
…

調經胞胎 婦人百補丸 補血强壯

平和堂株式會社 內ルビ 百補丸株式會社 京城峯志町五一·電光六三三·六三二·三〇三番·振替京城二六五五番

中部版

自轉車안장의 盜難事件頻發

【仁川】수삼개월가 가죽이 귀하고 가속이엇서 요즘가죽하나이 철물가치귀한때이므로 인천부내는 요즘자전차의 안장가죽을 베어가는일이 하루에 수삼건식이 나타나 인천서에는 자전차안장도난사건이 만흔데 인천서에서는 이러한 구두고치는 사람들의 소행이 아닌가하야 감시를하는중인데 일반은 자전차의안장을 단속하여주기를 바란다고한다

農村旱害克服爲해 六百府廳員總動員

移秧督勵、代作調査等

【仁川】요즘날세가 여전히계속하여 모자리에물이업서 모를심으지못하여 일반부민은크게 걱정하고 한심한처지에 다보고비나리기만고대하게되므로 인천부에서는십이일부터 내월초순경까지 비가나리지안흐면 모를심으지못할터이므로 이에대한 해결책을하기위하여 영정(永井)부윤(府尹)、서곶(西串)부내(府內)등 인천부원이선두로 각과장 계원들을 동원하여 육백명원이 남동각지로 독려대가 나가서모를심으지못할것은 전부 조를심도록 권장하리라는데 이러보게에는당지만치기노코 모든강농촌은떠낫다고한다

道峰山砂防林 施業組合創總

【楊州】영봉도봉산(道峰山)은경성근교의 사찰지로 기암괴석이 축립하여 등산객들이 끈어지지 업는 경승지로 그곳에잇는산목의 남벌을방지하기위하여 대정십사년이래 사방공사를하여 보안림으로 벌채를금지한이래 십여년간 공사비십삼만오천원의거액을들하여 면적일천칠백여정보에 녹화시설을 장려해 오던바 지금은 전산이 울창한녹림으로화하여 아름다운산림의관리 또는 소유자의복리를 도모하고 연료와 농용림의보급을 원활히하기위하여 이십일일 의정부읍회당에서 도봉산사방림시업조합(道峰山砂防林施業組合)창립총회를 개최하여 먼저가천(?)창립위원장의 인사와추지설명이 잇슨뒤 가천회원장을 좌장으로추대하여 제반의안심의에들어가 원안대로 만장일치가결하고 역원선거를마치고 종후부 양전(兩見)기사의강연으로 서대히 폐식하엿다 당일선거된역원은 다음과갓다

組合長 文承阜 副組合長 植木肆吉 大峰楊州面長 韓相德 金順東 金正興 金泰玉 柳明秀 金永昭 理事 元川勸業課長

成南育英會實績

【咸南文社提】재단법인함남도육영회는 ……

所得稅調査委員會 春川稅務署서開催

【春川】춘천세무서에서는 십오년도 상황소득세 조사위원회를 오는이십팔일부터 육일간 동소에서 ……

道路撒水中止코 그물을天水畓에

配水를農家에서要望

【仁川】날세는갈수록 가물어서주안(朱安)과 부평(富平)논곳의 모자리는 말라터지게되자 인천부내 이백여명의 농가에서는 인천부에대하여 요즘 바다에 전여물이 업스니 부내에서 살수차(撒水車)로 길거리에 부리는물을 깁어바리지말고 천수답에 배수를해주면 만일마라도 모를 심을터이니 이를 히망하고잇다 이에 부당국의 태도가 어떠케던지 일반의주목을 가을고잇다

勞働者不足으로 仁川港築港不振

賃金引上해도無反應

【仁川】요사이 인천부내의 노동자가 한해로 각지의 노동자가 인천으로 밀려들어 한때에는 활황을 보이엇스나 그후로 차츰차츰 팡산방면과 건축판게의방면과 각곳장등으로 옮겨가고 또는 농번기에는 귀향자가만하서 노동도시인천에 노동자가근지대를 연출하게되엿다 이때문에곤란도 종래는하루에십전으로 부터구십전하든것이 요즘은하루최저가일원이십전까지 하여도 노동자가 모자라서 각처에서 그야말로인적자원부족을 느끼고잇다 그런데요 즘인천부내 에서 떠내기노동자가 약삼천명이나된다 인천항수축사무소에서도 하루 이천명의 노동자가잇서야 현재의 제이축항이 예정대로 공사가진행될터이나 이천명의 노동자를 구하지못하여 정체매고잇다 그

……니하나 이앙기가 점점느저가는 여러부락에 논에물이적어서 이앙에 곳이 아직도 반수이상이되리라는데 이제로부터 일수입천에비가오지아니하면 벼는 도모지수확될지모른다고 일반농민들은매우 근심하고잇다

下山人夫續出로 木炭增産에蹉跌

咸南道그對策에腐心

【咸南文社提】목탄증산에 제탄인부의 극히원활치못하다는 이도 생산의 구할도생산되지 못하는 입부가 도망하여 대좌절ー함남유모서 작고하산(下山)하여 도할것으로 보고도 당국에서는그 대책에부심중이다 도에서는 금년도부터 목탄증산 오개년계획을 세우고 우선금년도에 삼백칠십만관의 목탄을 계획하여 제탄을계속하지요 작년보다 삼십만관의 증산을목표로 나아가고잇다 그런데주요한 생산지에 제탄인부들이 일반공사장의 노임이 제탄인부보다훨씬 놉고 또산조을 일상필수품의 ……

古書畵骨董觀覽會

【興南】흥남상공회서이가찬(李基燦)부장은 지난십일일부터 세지 하더리(荷田里)자택에창설 고서화(古書畵)골동품(骨董品)등에 취미를 가지고 미술품과 멀리개성、경주등지에서 수집하여 경중히 보관하엿든 흥남기자단을 초청하고 고서화골동품 전람회를 열엇는데 이중에는 한대전농양(?) 왕희지(王羲之) 선생의 친필서첩(親筆書帖)을비롯하여 다수의 구하기 어려운것이 잇서서 기자들의감탄을 자아내게하엿다

記
一、韓石峰親筆帖 一、國香氏筆 一、黄其昌親筆 以下略

黃海武道大會 署長會議後開催

【黃海文社提】황해도경찰부에서는 이십일일부터 삼일간의경찰서장회의를 맛치고 계속하여이십이일 오전구시부터 무덕전에서 각경찰서 대항무도대회를개최하기로 하엿는데 각서에서유도 검도 선수 일백오십여명이 참가할것으로 예상되고잇다

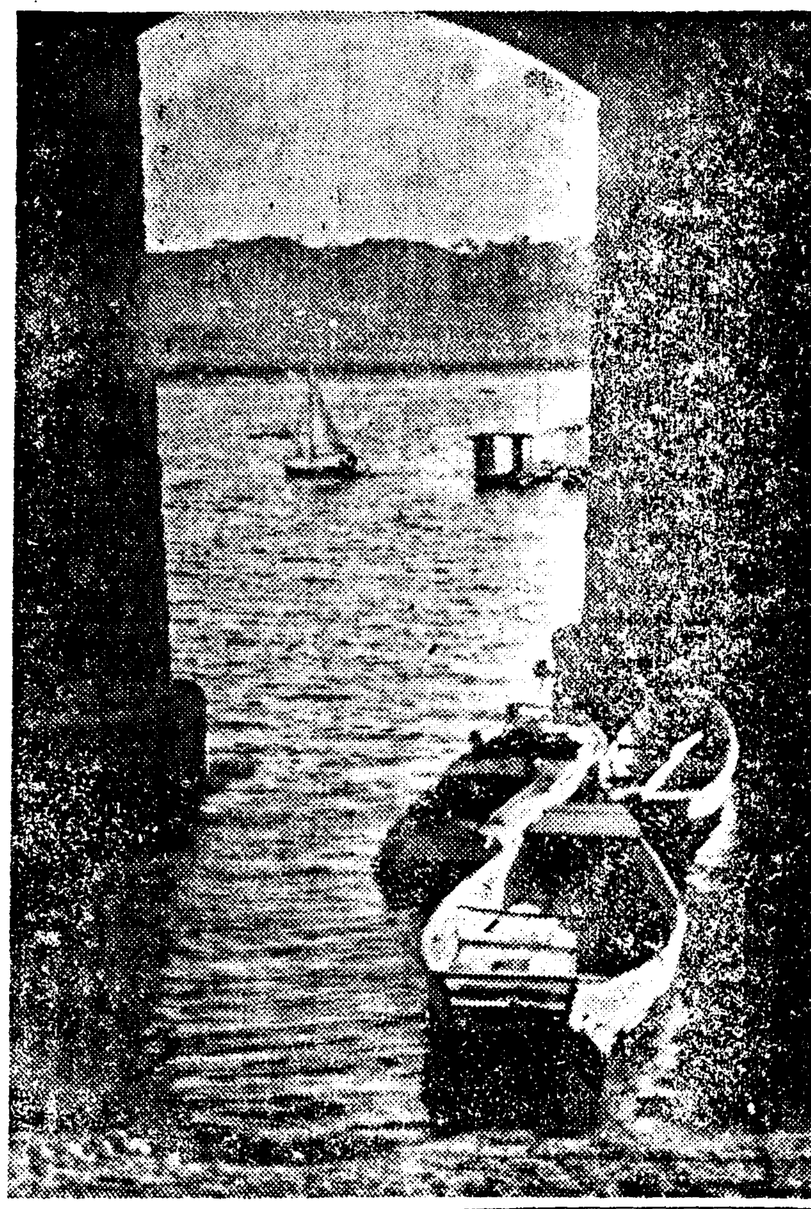
待機姿勢……(漢江)

咸南의簡易保險

契約總額三千百萬圓

【咸南文社提】함남의 간이보험(簡易保險)은 아직도 구퍼ー센트박게는 더되지 못하고잇다 체신국에서는 최근저축장려의 한방법으로서 간이보험의 가입에전력을 다하고잇는데 사실과현재의 가입실적을 보면다음과갓다 계약건수는 십륙만 오천칠백오십이건이며 계약고는 삼천백팔십 이만 구천칠백이십구원 육십전이며 보험료는 매월십오만원 칠백사십칠원 구십전이다 그런데이것을 인구천명에 대하여보면구십구명칠 즉구퍼ー센트구십칠박게는 더되지안는다

鐵原中學期成會 役員決定活動

【鐵原】철원중학기성회(鐵原中學期成會)에서는 강원(江原)씨를 회장으로 소궁산(小宮山)씨를부회장으로하고 다음과가치 상무위원을 선출하여 기금모집에대활동을 개시하엿는데 놀라웁게도 그성적이 양호하여 일반은 크게 감격하여 마지안는다

▲第一區委員長 中下岩太郞 委員 田代武 大野峯太郞 杉原又一郞 杉板政三 金榮根 金鎭奕 朴翻洪 朴鵬珪 關岡直哉 長田潤一 鄭宗韶 李泰潤 朴寅遠 金岡面 李重政 辛稷默 方昌奎 ▲第一區委員長 上坂宇八 委員 尹準贊 朴寶珪 水野謙吉 張成都 永山敏行 李炳爾 吉原治左德門 植田春見 笠田哲 兪鎭穆 ▲第二區委員長 上江涓 委員 金燦煥 勝部樂太郞 李炳韶 李昌股 金啓秀 崔賢範 柳榮益 金昌福

龍岡、江西 移秧憂慮

【平西】용강、강서(龍岡江西)일대에 ……이앙이 아직전부에는 가물이 심하여 ……

물적은논에 播棉奬勵

【山淸】산청군(山淸郡)에서는 작년경험에비추어 금년농가물부터 군내농가에면화재배를 ……

染病豫防注射實施

【元山】여름철 전염병(傳染病)의 유행기를 하여 원산서위생계에서는 그병마를 미리예방하고자 위선 정질부사예방주사를 전시에도 실시하엿섯는데 이번에도 전시내에 실시하리라는데 ……

教育勞作展覽會 皇紀二千六百年記念으로

【春川】강원도교육회(敎育會)주최로 이천육백년기념교육노작전람회(勞作展覽會)를 개최하게되어 본정(本町)소학교에서열리는데 도내각학교에서 교원과 아동들이 각각열심으로제작한 다수의작품을 출품하게 되엿는데 다음과가튼 다섯종류로 나누어잇다

▲一部敎育 ▲二部 ▲三部 ▲四部敎材物 ▲五部手工手藝理科其他

運動靴傳票制實施

小學兒童에게配給圓滑키爲해 城津商工會議所에서

【城津】요즘가정에 잇서서가장번민재료되어잇는 소학교아동들의 운동화구득난이 점차로심각하여감에따라 상점두(店頭)에서 매일한심한광경이 전개되고잇서 상공회의소(城津商工會議所)에서는이와가튼폐단을 일소하는동시에 공정하게 배급하기위하여 전표제(傳票制)를 실시하여 학교에서는 이전표(傳票)를 발행하고 신발이 아주헐어빠저서 신을수업는아동에게만 배부하여주기로 되엇다한다

奉祝祈誓大會 陽德郡盛大擧行

【陽德】지난이십일오전 양덕면(陽德面)회원과 애국반원이 다수참집하여 양덕신사 사전에서 봉축기서식을 성대히 거행하엿다

鹽原學務局長 會寧學事視察

【會寧】염원(鹽原)총독부 학무국장은 시찰차로 내령(來寧)하야 유지들의 환영을 바다 시내각중등학교와 초등학교를 시찰하고 동일오후 열차로 ……

情報委員會開催

【春川】강원도 정보위원회는 ……

沒人情한勞働者

傳染病에걸린同伴을 自動車로실어다버려

【咸南文社提】동북가 전염병으로부터 함주(咸州)군내 어느공사장으로 중태에 빠지게되자 이것을 알아서 노동을하고잇는 박상봉(朴相鳳)으로서 약십여일전부터 ……를가기위하여 자동차에 실고서 ……에다가 그냥내버려두고 ……

咸南道商工課의計畫

炭鑛山人夫離散防止策으로 物貨配給所設置

【咸南文社提】탄광산인부들의 ……

海州脚戲鞦韆 十月中旬開催豫定

【黃海文社提】매년 한번식 해주의연중행사로 개최하여오던 해주각희추천대회를 ……

山民道場開場式 廿一日谷山郡서擧行

【黃海文社提】황해도에서는 ……

載寧의肥料飢饉

解消는아직難望

【載寧】지난봄을 재령비료 분배하엿는데 재령수리조합(載寧水利組合)사무소 ……

洋服商組合結成 毛織物配給圓滑코저

一驛一店反對코 嶺美荷主도厥起

【海州】……

阿吾地에窃盜橫行

【阿吾地】……

貞信女校運動場擴張記念運動會

정신여학교에서는 이번에 운동장을 확장하엿슴으로 이십이일에 그운동장에서 운동회를 열엇다 학부형의 다수참렬으로 성황을 이루엇다

月經不順
月經過多、月經寡少、月經時의下腹痛、腰痛、月經前의微熱、結婚前後의神經衰弱症

更年期障碍 …四五十歲前後…
頭痛、頭重、眩暈症、熱感、四肢冷感、心悸亢進、佛定感、不眠症、關節痛、耳鳴、肩臂痛

不姙症、常習性流産
子宮發育不全에基因되는 不姙症과常習性流産

乳汁分泌의催進
産褥時의乳汁分泌不足、授乳期乳汁分泌量이減退되는경우等々

이러한 모든症勢에 卓越한 卵胞홀몬劑인『오바호르몬』을補給하면 卵巢機能을活潑케하야 月經을順調롭게하며 衰退된臟器와 組織의 機能을 賦活하야 身體各部의調和統一을도웁고 沈滯된新陳代謝機能을높혀서 血色과血行을良好케하며 健康을增進시키는等의優秀한效果를나타내므로 性機能의老衰現象을豫防 恢復하야 女性特有의機能發現을旺盛케합니다。

錠劑(百單位) 二〇錠(一圓三〇) 一〇〇錠([illegible])
(五百單位) 二〇錠(一圓六五) 五〇錠(三圓七五)
一〇〇錠(七圓二〇) 五〇〇錠(三〇圓)
全朝鮮藥房에서販賣함

發賣元 株式會社 武田長兵衛商店 大阪市東區道修町
京城出張所 京城府南大門通二ノ一〇
製造元 財團法人 帝國社臟器藥研究所

武田發賣品

女性홀몬 オバホルモン 오바호르몬

淋病 急性 慢性

從來の治淋法を一蹴し 內服による淋病絕滅

淋病만은過去의藥으로는 免疫으로效果가적다、リンダリン錠은 獨逸서發見한 술폰아미드의 化學療法劑로서、그러케劇甚한 淋病의牙城도 崩壞하여 迅速的確히 治療의目的을 達成할수가잇다 卽 $NH_2-\bigcirc-SO_2NH-\bigcirc-SO_2N(CH_3)_2$ 와 $NH_2-\bigcirc-SO_2NH_2$ 와合理的으로 配合된것으로서 淋疾、丹毒、收血症、中耳炎、化膿性菌에特效藥으로서 從來그比를볼수업는 決定的의內服藥으로 世界醫藥界의 最新發明의 革命的完璧을期할수잇는速效가有함

(特長)
一、單一술폰아미드와二系連結술폰아미드의合劑인故로兩劑의各各다른長所를兼併有하여淋疾治療에完璧을期할수잇슴
一、非色素性이므로써皮膚粘膜의着色尿量赤變치안음
一、內服으로注射療法에比肩할效果를둘고生體에殺菌顯著해서 可驚할速效가有함
一、毒性이 僅微하여서相當히大量을服用해도副作用을認定치못함
淋疾、婦人病、丹毒、肓腸炎、中耳炎、여드름、面疔、癤、膿瘍瘻、外傷化膿其他化膿性疾患

(價格) 二〇錠 三円 一〇〇錠 十二円

淋特效 錠 リンダリン

アース殺虫劑 アースタム本舗 株式會社 木村製藥所

노一벨賞을獲得한淋病撲滅의驚異的特效藥으로서世界의醫學界에一大變動을捲起한特效藥이다!

R 100

長篇小說
青春茂盛 【87】
李泰俊 作 鄭玄雄 畫

사나이와사나이(三)

치원은 은심과의 약속대로 단 두니 하던 여행처럼 동경까지는 유쾌한 얼굴로 돌아와주엇다.

진수(?)에게서 열쇠를 차저다가 현관을 열고, 신을 끄르기 전에, 창들도 열어노키전에 그 여러날 가치어, 혹 끼치는 곰팡내와 더움 속에서도 은심이가 바투 와 길을 막드시 말똥히 처다보는 얼굴을 꼬옥끄러안고 한참이나 호흡을 가치하엿다.

그러나, 창들을 열고 짐들을 끄르고 옷을 갈아 입고 방을 을 치고 세수들을 하고 새로한 자리에 마조앉앗대다 치원은 자기를 향해들어올리는 은심의 두 팔을 떼므러 나리키여 버릿다. 그리고 한거름 물러선다. 은심은 약간 무안스러운 얼굴로 치원을 응시한다.

『엇소?』

『파거가 문제가요?』

하고 은심은 억지로 우슴지어보인다.

『내 그러치 열(?)치 못하던 파거를 결코 은심에게 행복스런 장래 못 가저옵거요』

『……』

『나가는건 단념해주시오』

『……』

『날 한 사나이로 재생할 기회 주시오』

『……』

은심은 다시 얼굴에 우슴을 잃는다.

『그 문명국 신사가 밀렵조각과 함께 배우에서 던저주고 간 운명……』

『선생님!』

『아무런 계획도 아무노력도업시 길바닥에서 돈지갑을 줍듯한 행복!』

『……』

면 날 그처럼 무슨주의로처(?) 세허길 바리서 쏘우?』

『……』

『은심두 그래지오? 정조자랑을 생명이 자발적이 못되구 우엿허면서 지배되는건 사랑보다 더한거라두 결코 영광일수 업더구……』

『……』

『내가 정말 아름다라도 은심이 어인 권리수 업다면 미국 아니야 더허엠 못 가우?』

조-제정의 부인 아니야 더허사람 부인이거루……』

『선생님!』

은심은 목이 삼을 솟는다.

『그럼 선생님! 왜허구걸루해다라두 선생님 온엽 다시 선생님허테두 나서런 말씀인가요?』

『……』

치원은 말이 마킨다.

『네? 선생님 여전한이 그처럼 진부허신가요?』

『……』

『사랑이나 결혼 무슨 숭모 소통 아시나요? 여자 남자를 영웅주의나 만족시키는 수단은 연들가요? 노예가요?』

『은심?』

『대답해보세요』

『그건 극단 어론이구……』

『저한테 어리케 절절한 문제데 어케 어론이야요?』

하고 은심은 그만 추저앉어울어버린다.

『은심?』

『……』

『은심이가 날 정말 사랑햇다』

『은심?』

『네?』

『내가 은심의 청을 들어주것처럼, 이번엔 은심이가 내청을 드러주시오』

『……』

무슨 물길스러운 예감에 은심은 대답하지 안는다.

『은심? 내가 은심의청 드른것보다는 몇배 어려운 청일런진 모르. 그러나 그만치 중대한 청이오』

『……』

『응? 은심? 드러주시오』

『뭔데요?』

은심은 얼굴이 얼른 붉어진다

『은심?』

『뭔데 그리세요?』

『쪼-지 함탈이오……』

『……』

『쪼-지 한헌데를 가주시오』

은심은 대뜸 이마가파-라케 식는다.

『난 은심을 조와해지……』

『뭐예요』

『조와해지 사랑한 사나이아니오』

『내가 이번 쪼-지한에게대한 태도 확실히 은심을 사랑하는 사나이 아니엿소』

『건 제가그냥따라만 다녀달라구 헌것 안야요?』

『너머나 로맨틱 엿소!』

『절 사랑하시기 때문에로맨틱도 헤주신거 아냐요?』

『은심이가 그러케까정 애쓰게 한게 다 애초부터 내 적극성 업는 태도 때문이 아니

犯罪捜査陣 ❶
指紋時代는가고 "마-크"時代登場?
米刑事"룽치"氏의功績一代記

미국 『룽구·아일랜드』의 『아담·융치』란 형사는 지금으로부터 수녀전——어느사건을 수색하기위하여 그단서를 잡으려고 정성스럽게도 의복끄테 찍혀잇는 세탁집의 『마-크』를 하나하나 조사하며 다닌일이 잇섯다。그결과 『융치』형사는 마침내 이것을 단서로하여범인을 체포하게 된것이엇다。

×……×

그래서 이것이 말하자면 동기가되어 그후에 틈만잇스면 손이 미치는대로 세탁소나 『드라이·크리-닝』을 뒤저내어 의복에찍힌 『마-크』를 수집하기시작하엿다。그러는 동안에 이것이하나의 도락이 되엇다。어 도락의 덕택으로 뜻하지안코 아주 손쉽게 어려운 범죄사건이 해결되는 일이 잇고 해서 그는 더욱더 이도락에 흥미를 가지고 『마-크』모집에 흥미를 가지기 시작하엿다。

현재 『융치』형사가 수집한 『마-크』는 오만개이상에 달하며 또한이것에 의해서 해결된 사건이 이미 일백오십여건이나 된다。

다음에 『융치』형사의 노력에 의해서 정체를 폭로시키고만 범죄사건의 실례를 몃가지들기로 한다。

第一話

먼저 한구의 참살사건을 이야기하기로 하자!

어느날 오후세시넘어서엿다。『뉴-욕』주(州)『룽구·비-치』에서 한사람의 부두인부가 집을 조사하고엿서던바 돌연 참살된 시체 하나를 발견햇다。

그는 그즉시로 선원(?)용 칼판에 알렷던고로 곳 경찰서동차가 현장에 달려와서 취조를하기시작하엿다。

시체는 끈으로 묵기우에 입을 잔뜩틀어막히우고 머리는 땅을향하고 어퍼저서 모래스더미에 처박혀 잇섯다。

그것은 얼른보아도 타살이란것이 틀림업섯다。

얼마아니되어 피해자는『룽그·비-치』의 주민으로서 『사무엘·라파를』이란 예순여덟(?)된 남자란것이 판명되엇다。

그리고 그의외투와 빈 겁대기만 남은 보석주머니와 지차표가튼것이 여기저기서 발견되엇다。

그러나 그중에도 가장유력한 증거물품은 회가루든 수건으로서 그부근에서 얼마 떠러지지안흔 잡초가무성한곳으로부터 발견된것이엇다。

그리하여 그 수건은『미네올라』의 『낫소-』군 경찰본부로 가서 자외선에비추어 검사해보결과 끄트머리에 조그마케『로-저쓰』이란『마-크』가 잇섯다。(계속)

日支事變記念映畫
"大日本文化協"서製作開始

대일본문화영화제작소(大日本文化映畫製作所)에서는 오는칠월칠일의 일지사변(日支事變)제삼주년을당하여 전국적으로일제히 봉절하기위하여 영화를제작하기로 결정하고 『역사의 회상 노구교(盧溝橋)』란 작품을 북지(北支)파견군보도부와 및 선무(宣撫)?의 후원으로서 이미 제작에착수하엿다는바 동영화는 지나사변의 맨처음발단이된 노구교 폭파사건으로부터 장기선전에 대한 일반국민의 각오를 강조하는것으로서 구성은 고목준명(高木俊明)씨라한다。

"白毛"豫防의 『비타민』發見

【미국의회(米國議會)】새로운『비타민』이 발견되엇다 이번『비타민』은 백모예방(白毛豫防)『비타민』으로서 어것을 꾸준히먹을것가트면 머리털이 결코히게 세지안는다한다 이것은두 사람의『아메리칸』의 생리학자의해서 발견된것인데 쥐에게 먹어어서 실험해보결과그 꽁지가 절대로희세비이 되지안는다는것이 실증되어 마치 내는 머리털까지 자신을가지게되것이라한다 어것에 의해서 사람이 아프로요구하는『비타민』은『대머리』예방의『비타민』뿐이란되엇다。

▲『포-머-』作品監督變更

……R K O의 『에릭히、포-머-』푸로 영화『모-린、오하라』『루이스、헤이워-드』주연 『춤추는 처녀들』의 감독은 『로이테스、루-스』로부터 『도로시-、아-즈너-』여사로 변경하엿다

▲『로이드·노-란』 反『나치』映畫出演

이십세기 『폭스』에 반(反)『나치』영화 『"나치"당원과 결혼한 나』의 『존·베넷트』의 상대역은 『리차-드·그린』으로부터 『로이도·노-란』으로 변경하엿다。

스크린깡심 池京順孃의讀書熱

도과 사람들 전부해노코도 마음대로 안되는것은 이세상에 얼마든지 잇지만 우리조선영화계도 여기에 빠지지안흐려는 때문인지 벌써 그전에경편을 너흔 이규환(李圭煥)감독의 신작 『백치(白痴) 아다다』가 도디어북과되지못하고 말엇다。

그래서 여기에 『히로인』으로 등장할 약속이 피차간되어잇던 지경순(池京順)양은 요즘은 별로 집에서 할일도 업고해서 그저 아침저녁으로 책읽는데 취미를 부첫다고。무슨책을 그리 만히 읽엇는지 모르지만 하여튼 손문만 이래도 반가운 소식。

▲슈바리에渡米

서영의연극계의 유명한 『오-리스·슈바리에』는 드디어 고국『불란서』를 탈출하여 『아메리카』로 건너가 제일회작으로『R K O』에서 『안나·니-글』과 공연하기로내정되엇다。

▲『엘디만』F O X行…이십세기『폭쓰』는『루-·엘디만』을 『폭스뉴-스』로서 계약하엿다 제일회작품은 국책영화 『명사의학교』다。

世界第一"비싼" 西藏의食料品

【西藏 다칠드(?)同盟】전쟁과 물자의 부족으로 인하여물까가비싸지는것은 지금에 이르러서는이미 세계적 경향으로되어잇는데 인부와는교통을전연 끈코잇는 세계의 비밀성『치베트』도요즘에 물들어 동국은비교부서운 물까고(物價高)로보이고잇다 그일례를들것가트면 대략다음과갓다

닭(한마리)…팔십『딸러』 쌀、일백삼십근…이백오십『딸러』 기름(한통…)…이백『딸러』 밀가루(백근)…팔십『딸러』 옥수수(백근)…유십『딸러』 고구마(백근)…일『딸러』 지게군 하루삭…오『센트』 석냥(한갑)…십오『딸러』 양조(여섯개)…사『딸러』 사탕(한근)…삼『딸러』 소금(한근)…일『딸러』 계란(여섯개)…일『딸러』

이상에 예를든것은 이의일례에 지나지안흐나 어려한어정난국건갑스로인하여 『치베트』인들는 극단으로 생활난에쪼기어 항금질서를 어저버리고잇다한다

이상에서 옥수수가등귀한것은동국비민계급의 수식물로서 일년전에는 한근십『센트』하던것이 지금은 육백배나올라서 단번에육십『딸러』가되엇스므로 빈민들은 좀체로해서는옥수수하얄노 구성할수 업게되엇다 그리고 또『치베트』의 명물은 거지인바 일년전만하드래도 거지들도 하루에 오십『센트』는 엽사리 벌수가 잇서서 옥수수를사서 넉넉히 살아갈수가 잇섯는데 요집에 이르러서는 동냥도 어들수업게되어 『치베트』인들은 글짜

修養講話 (廿三日午後七時五十分)
忠恕와布施
金敬注

충서와포시는 사람의도덕생활에 가장근본이되는것으로충서즉、인(仁)의의의를설명함에 제하여 나는중용(中庸)십삼장 논어의이인(里仁)안연(顔淵)위령공(衛靈公)의세편중 충서의 문답을 들어말하고저하며 포시에대해서는 자비(慈悲)의뜻을 설명한 다음에 삼종(三種)칠종(七種)의포시를드러 포시에 대하심득과공덕을 부설하고본

그데도 아사선상(餓死線上)에서 방황하고잇다

생당(本牛譯)에보이는 석존의 과거전생의포시생활을 동화적으로 예시해보겟습니다。

二十三日(日)

▲午前六時 (東)라디오體操
▲同七時 宮城遙拜
▲同一一時五〇分 氣象通報
▲正午 (東)時報 오늘아러두실것
▲零時五分 伽倻琴散調와併唱 一、散調(가)진양조 (나)중모리 (다)자진모리 二、併唱(가)短歌 竹杖芒鞋 (나)唱劇調 水宮歌 韓成俊 鄭水德 (鼓)
▲同三〇分 뉴-스
▲同一〇時 二千六百年奉祝府民體育大會籠球試合實況 一、延專對普專 二、府廳對新興 京城運動場으로부터中繼
▲同四〇時 뉴-스
▲同六時三〇分 라디오日曜學校 一、레코-드音樂 二、이야기 『참말과거짓말』 李無影
▲同六時五五分 產業뉴-스
▲同七時五分 修養講話『忠恕와布施』金敬注
▲同七時三〇分 뉴-스 天氣豫報
▲同八時 피아노獨奏 一、奏鳴曲 作品八十一 베-토벤作曲 第一樂章 아다지오 알레그로 第二樂章 안단테 에스프레시보 第三樂章 비바치시모 李慶熙
▲同八時三五分 京畿歌謠 一、사발가 二、開打令 三、베틀가 四、오돌독 五、春歌 張性玉 趙日鳥
▲同八時四五分 對外放送
▲同八時四五分 (平壤)
▲同九時三〇分 (咸興)
▲同九時四〇分 뉴-스解說
▲同九時四〇分 (東) 時報 뉴-스 氣象通報 라디오메모 明日曆
▲同一〇時一〇分 地方으로보내는뉴-스
▲同一〇時一〇分 레코-드音樂

第一放送

▲午後零時五分(東)合唱 ▲同一時三〇分(東)東大野球實況 ▲同六時(大)連續劇 ▲同六二五分(東)講演 ▲同七時三〇分(東)리코드 ▲同七時四〇分(東)獨唱 ▲同八時(東)寄席中繼

細碁에見蚊拔劍
要點은都付泡花影裏
觀戰評 權 秉 都

【14】 白 李鉉敏 · 黑 沈 福鎮 (四日午后出)

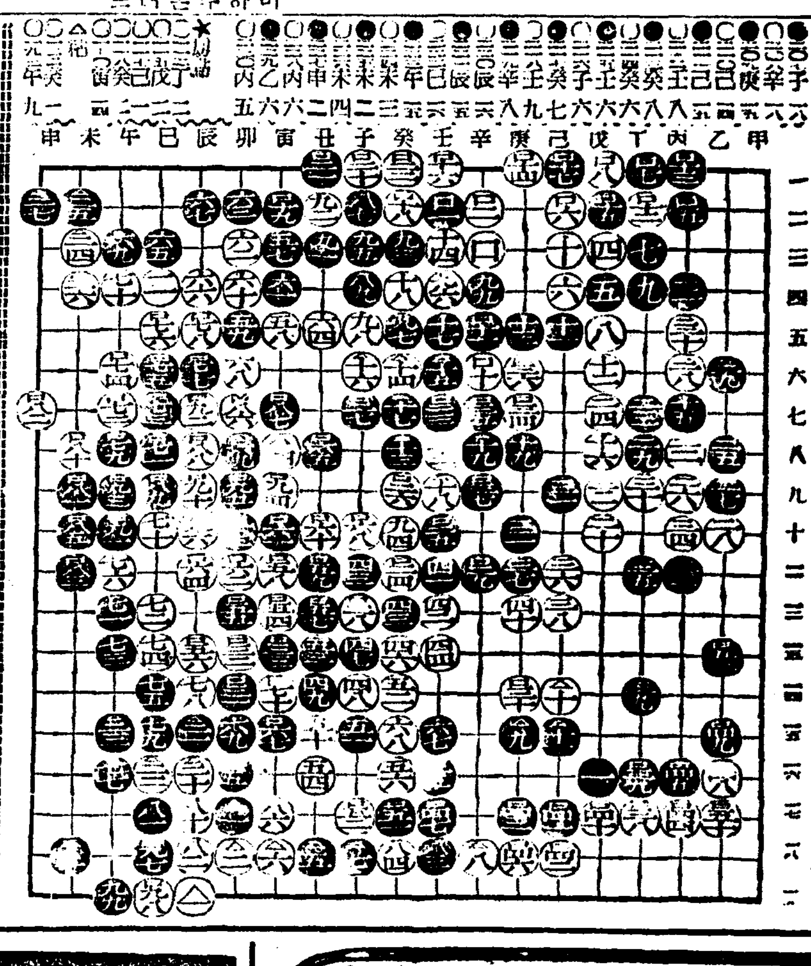

昨譜에 黑 『丑의二 入』은 暴然히手를振擊한다。然 兩者中에 一은 미得이니 任其自然的面目이라。黑一〇七이 子의 一八도 조흔수모思 한다. 그러나 白이 다시辛의一八로 侵入하니 어는 때가 느젓다。 벌써 進步하엿스면 王의 一九로 打開逃走할 수 잇섯을 것이 한이 업다。 만약 못될게 하엿다면 白은 辛의一七로擺出하여보라。黑 一勝가 바로시困하여보라。 在線이 잇고、또全體이 약하면 黑은 狀態에 빠질것으로 하다。黑一〇九는 맑은 定算어라 第의 一五乙天牙相持하니 白巳의一四와 黑巳의一五는모두 白棒之關이라 이를解消하여본다면 柳氏의作戰이 맞는한 點은 저-泡花影裏로두 처보내고 細細한 『끗내기』에 마처 見蚊拔劍처럼 되어가니 指導的者-가 迷로 漏戰하노다。白二二一로 黑乙의 六까지는 아무리 黑이 變化를 낼끼하나 그리 容易치 못하다。

여드름
にきびとり
美顏水
잡티에는반드시
여드름과잡티등으로 고민하시는분들은 이『여드름빼는 미안수』로곰치료해주십시요
버룩모기 빈대등에물녀가려운때에특효하오니 어느가정에서나한병식구비해두십시요
美容藥으로도 목욕후나세수후등에쓰시면잡티등을방지하여얼골이 어여뻐집니다
定價 四十二錢 六十三錢 一圓二十五錢

慢性 毒中 發明完成
元北海道帝國大學醫學部教授 太黑薰先生創製
オボンタージン
無苦痛 根本療法
從來의方法과는달리아무苦痛이나不便이업시治療하는新發明입니다 試驗으로 必然的모르게減量됩니다
中毒든분은위의說明書를請求하십시오
朝鮮總代理店 株式會社 木村藥房 京城府本町四丁目
(文獻贈呈) 藥店에도잇습니다

よい職業 前途益々有望
昨今衛生上(?)割箸의需要는더욱많게되엿습니다 割箸는一定한地方의獨占的事業으로서 一個씩잘두포개서小刀로쉽게만드는것이 不便한方法입니다 『割著製造機』에依하면 各地方의 材料로서 經驗업는이라도 簡單하게 製造할수잇는것입니다 다만 드는 資本도 적으니 새로운職業을 求하시는분은 案內書를 請求하십시요
東京市淺草區象久町一八 日本割箸工業所 電話淺草八七六四番

口紅 ホヽ紅 クローバ
멜리지안코·거칠지안는 新鮮魅力의六色!
번지지안코·결지안는 生生한健康美의十八色!
三葉商會 東京·大阪

內科 小兒科 神經科
京城府積善町九一番地
積善醫院
醫師 張基茂
電話光(3)三三九四番
入院隨意
特히漢方治療相談에應하겟습니다

補血 強壯
ブルトーゼ
造血아웃호르몬
各帝大病院常備藥

貧血諸症 부루도-제
唯一의鐵平로다루비製劑로서 所謂造血호르몬의使命인造血·細胞賦活·榮養充實의作用은 모든貧血性諸障害의克服에信賴重用된다
三〇瓦 (一·〇〇) 五〇瓦 (三·〇〇)

神經疾患 아루젠부루도-제
부루도-제에砒素를有機的으로 結合시켜서生體의同化機轉과 脂肪及蛋白質의蓄積에貢獻하고特히神經系諸疾患·皮膚疾患·萎黃病·黴毒等에有効하다
三〇瓦 (一·〇〇) 五〇瓦 (三·〇〇)

腺病諸症 요-도부루도-제
부루도-제와요-드의協力에依하여 甲狀腺의特殊成分을增加하고 鹽類作用을亢進하며病的組織及滲出液吸收에奏効 腺病質·甲狀腺肥大·動脈硬化等에賞用된다
三〇瓦 (一·〇〇) 五〇瓦 (三·〇〇)

胃腸疾患 기나부루도-제
부루도-제와 健胃強壯劑기나의結合에依하여 貧血의治療와消化機能強化·體蛋白의異常分解抑制를兼한 消化不良·慢性胃腸疾患·病後衰弱의治療에貢獻함
三〇瓦 (一·〇〇) 五〇瓦 (三·〇〇)

結核諸症 구아야고-르부루도-제
부루도-제에 可溶性구아야고-르을抱含하여 結核諸症·肋膜炎·肺尖加答兒·喘息等呼吸器病에對하여 咳嗽喀痰微熱의抑制等對症效果와全身療法의實을擧함
三〇瓦 (一·〇〇) 五〇瓦 (三·〇〇)

安產強兒 네오부루도-제
부루도-제의粉末에骨髓호르몬을配하고 各種의貴重榮養素를網羅하엿스므로 特히姙產褥婦의貧血治療·胎兒의發育促進·乳幼兒의虛弱等에著効를奏함
粉末 三〇瓦 (一·〇〇) 一〇〇瓦 (三·〇〇) 外에錠劑도有함

株式會社 藤澤友吉商店 大阪市東區道修町 東京市日本橋區本町 京城府西小門町 奉天市加茂町
B 1521

劇團高協 巡回日程 六月二十日 二十一日 永興劇場 朴英鎬 作 春香傳 五막八장 樂敎善 作 燈臺暑 三幕四場 李雲芳 作 어머니 一幕

若草東寶 6月14日より上映時間表
動物を食ふ植物 12•05 5•05
支那の夜 12•26 5•25
動物を食ふ植物 9•30 2•35 7•40
支那の夜 9•50 2•55 8•00

七月號 朝光 女性 少年 發賣中 40 20 10

明治座 6月17日ヨリ上映時間表
ターザン猛襲 12•18 3•31 6•50
ニユース 10•30 1•43 4•55 8•15
美しき隣人 10•50 2•03 5•15 8•35

京城寶塚劇場 黃金座改め 6月19日ヨリ24日マデ
ニユース 11•40 3•15 6•50
金色の鬼 11•50 3•25 7•00
ニユース 1•25 5•00 8•35
人生の馬鹿 10•00 1•35 5•10 8•45
早朝割引時間
25日ヨリ 横山エンタツ一行50名來演

和信映畫館 自二十五日至三十日 每日正午十二時半
1、日本ニユース 2、朝日ニユース 3、漫畫ミッキー夢 4、燕ノ愛情 5、櫻祭り 6、パデイノ風俗 7、パラマウント ニユース 8、天然色バス發表 ラヂオ シテイ 東宝 同盟月報

第一劇場 六月二十日早日 劇團 朝鮮舞臺 創立 第一回公演 放浪詩人 "金삿갓" 四막七장 爆笑 ダイナマイト·世界の王者 喧嘩高校篇 次週豫告 乞 期待

本町三丁目 京劇 十五日ヨリ廿二日マデ 上映時間表 太平洋行進曲 山路ふみ子·宇佐美淳 黃金道中 ワカナ·一郎·伴淳三郞 ニユース 【病院船】近日封切

新富座 六月二十二日 晝夜二回 大衆料金二十錢均一 東遊記 監督 大谷俊夫 主演 原節子 李香蘭 松竹京都特作 いざこい峠 主演 川浪良太郎 紺屋の顔役 主演 ババラー·スタンウイック ジョーペンマイリ

大陸劇場 6月22日ヨリ
花の雷雨 10•30 3•40 6•55
アトラクション 12•15 4•25 8•40
裏の人々 12•50 5•00 9•15

優美館 一、一六型RCA發聲 大衆席料金二十錢均一 六月廿三日より大公開 獨逸ウファ社超特作 日本版 黑騎士 米プリンスパル社 超特作日本版 新版ターザンの再現 新興キネマ東京大作 三人姉妹

桃花劇場 六月廿二日 大衆料金二十錢均一 晝夜二回一時七時半 ヴァリエテの乙女 向日葵娘 仇討人情双六 大友柳太郎